Turnverein Oberwangen

INFO

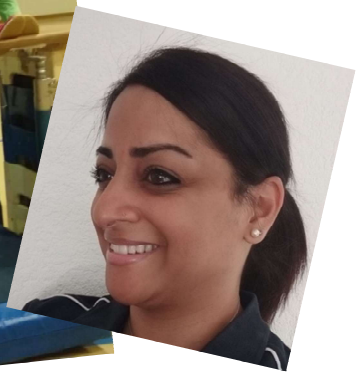

1/2020

Inhalt

Editorial
Wichtige Information/Tätigkeitsprogramm
Wer turnt wann und wo
Turnerspycher
Schneesportweekend
Korbball Wintermeisterschaft Frauen
HV Präsidentenbericht
HV Protokoll
UBS Kids Cup
Schulfest Niederwangen
Spychertrophy
Wangenmärit Öpfuchüechlistand
Nordic Walking
Schülerleichtathletik
Blackroll/Aerobic
Jugi- und Modiriege
Kitu
Muki
UBS Kids Cup Team
Vorstand
Verantwortliche
Geburtstage usw.
zum Schluss noch dies…

Editorial

Der TVO und die Welt im "Entschleunigungsmodus"…

Seit dem 17. März 2020 ist die Schweiz im "Entschleunigungs-modus" unterwegs. Die Trainings vom Turnverein wurden über Nacht und bis auf weiteres verschoben. Die grundsoliden Trainingspläne zur Vorbereitung der beiden Turnfeste, welche auch bei konservativen Annahmen nur ein Top-Ergebnis vom Turnverein erwarten liesse sind bis auf weiteres auf Eis gelegt.
In einer solchen Krisensituation, welche in der Geschichte des Turnvereins Oberwangen einzigartig ist, ist es durchaus sinnvoll in einer ersten Phase die Seele baumeln zu lassen und inne zu halten. In diesem Fall kann ein kühles Erfrischungsgetränk an einem warmen Frühlingstag durchaus unterstützend wirken. Es ist empirisch erwiesen, dass man mit einem klaren Kopf und innerem Frieden fokussierter und leistungsfähiger ist.

Ist der Körper mental und physisch bereit für neue Aufgaben, sollte sinnvollerweise mit einzelnen Trainingseinheiten zu Hause begonnen werden. Empfehlenswert ist die verstaubte Yoga-matte aus dem Keller hervorzuholen und im Wohnzimmer z.B. Pilates oder Faszientraining auszuprobieren. Damit die Übung richtig ausgeführt wird, gibt es dank zahlreichen "Youtube-Videos" die nötige Unterstützung und Inspirationen ohne jegliche "Social Distance-Regeln" (Abstand halten) zu verletzen.
Wichtig ist, dass die Übungen korrekt durchgeführt werden um Verletzungen präventiv vorzubeugen, denn die Videos werden trotz immer besser werdender Technik die richtige Haltung nicht korrigieren.
Wir vom Turnverein hoffen, dass ihr diese speziellen Wochen sinn-stiftend nutzen könnt und hoffen euch baldmöglichst gesund, muskelkaterfrei und motiviert wieder im Training begrüssen zu können. Alles Gute!

Tobias Fischer

Impressum

Ausgabe: Frühling 2020
Erscheint: 3x jährlich
Auflage: 400 Stück

Redaktionsschluss 2020:
24. März
20. Juli
18. November

Redaktion:
Karin Widmer
karin_widmer@hispeed.ch

Redaktionsadresse:
mitteilungsblatt@tv-oberwangen.ch

Druck:
Schneider AG
Stauffacherstrasse 77, 3014 Bern
www.schneiderdruck.ch

Präsidentin TVO:
Margret Wiedmer
Kirchenrain 11, 3173 Oberwangen
Tel. 031 981 25 52

Vereinsadresse:
Turnverein Oberwangen
Postfach 111
3172 Niederwangen

E-Mail:
info@tv-oberwangen.ch

Home Page:
www.tv-oberwangen.ch

Wichtige Information

Die Wiedereröffnung sämtlicher Turn und Sportanlagen ist noch offen. Somit ist bis auf weiteres kein Turnbetrieb möglich.

Wegen dem Coronavirus und der daraus entstandenen ausserordentlichen Lage, sind sämtliche TVO-Anlässe nur unter Vorbehalt im Jahresprogramm aufgeführt und können oder sind bereits vor oder während dem Erscheinen des INFOBLATTS abgesagt worden. Vieles ist unklar und muss flexibel angepasst, verschoben oder sogar ersatzlos gestrichen werden.

Anbei das TVO-Tätigkeitsprogramm 2020/2021, welches mit Vorbehalt zu geniessen ist:

Monat	Termin	Was?	Bemerkungen
Mai	09. 21.	Maibummel TVO Jugend TBM-Turnfahrt, Münsingen	verschoben auf 2021 abgesagt
Juni	12. 19./20. 27./28. 30.	TVO UBS Kids Cup Niederwangen TBM-Turnfest Kirchlindach Kreisturnfest Koblenz AG TVO-Stand am Schulfest Niederwangen	noch offen – Updates auf www.tv-oberwangen.ch abgesagt verschoben auf 2021 noch offen – Updates auf www.tv-oberwangen.ch
Juli	03.	TVO-Bräteln beim Turnerspycher	noch offen – Updates auf www.tv-oberwangen.ch
August	15. 28. 29.	TVO-Wanderung TVO-Spychertrophy in Oberwangen Öpfuchüechlistand am Wangemärit	
September	05. ??	TVO-Sportissimo in Niederwangen Biketour	verschoben auf 2021
Oktober	14. 24.	TVO-Ehrenmitgliedertreffen TBM Jugend-Unihockeyturnier Ittigen	
November	??	Trophy Bike Sport Einkaufstage Niederwangen	
Dezember	09.	TVO-Weihnacht (35+ / Fit&Fun)	
Januar	?? 29.	TVO-Schneesport-Weekend Melchsee Frutt 88. TVO-HV im Hirschen Oberwangen	

Ich danke allen, die sich bereits als HelferIn gemeldet haben. Normalerweise wird im April bei der Frühlingsausgabe des INFOBLATTS die Helfereinteilung beigelegt. Nun ist dies zum heutigen Zeitpunkt nicht möglich resp. nötig. Für den UBS Kids Cup, die Spychertrophy, sowie den Öpfuchüechlistand am Wangenmärit werden wir die HelferInnen rechtzeitig und persönlich aufbieten.

Ich werde euch regelmässig per E-Mail über den neusten Stand der Dinge informieren. Zudem ist unsere Homepage stets aktuell. Vielen Dank für euer Verständnis.

Margret Wiedmer

Jugendsponsor

Steildächer
Flachdächer
Isolationen
Fassaden
Reparaturen

Jost Bedachungen
Im Gschick 1
3173 Oberwangen
Telefon 031 981 02 30
www.jost-bedachungen.ch

Wer turnt wann und wo im Turnverein

MUKI

Herbst – Frühling	Mo	09:05 – 10:00	TH N'wangen	Claudia Schoch
Herbst – Frühling	Fr	10:10 – 11:05	TH N'wangen	Monika Stähli/Sarah Marques

KITU

M/K	Di	15.30 – 16:30	TH Thörishaus	Margret Wiedmer/Gaby Messerli
M/K	Di	17:00 – 18:00	TH N'wangen	Michelle Cugis/Silja Thierstein/Alina Brand

Jugi Mädchen

1.-3. Klasse	Di	17:00 – 18:00	TH N'wangen	Margret Wiedmer/Sandra Brand
4.-8. Klasse	Di	18:15 – 19:30	TH N'wangen	Adriana Kunz/Sabrina Di Cerbo
1.-3. Klasse	Do	16:00 – 16:55	MZA O'wangen	Margret Wiedmer
4.-6. Klasse	Do	17:00 – 17:55	MZA O`wangen	Margret Wiedmer

Jugi Mixed

1.-3. Klasse	Do	17:00 – 18:15	TH Thörishaus	Martin Wyss/Heiko Scherler

Jugi Knaben

1.-3. Klasse	Fr	17:00 – 18:00	TH N'wangen	Melanie Rohrer
4.-6. Klasse	Fr	18:00 – 19:30	TH N'wangen	Adrian Schlecht/Ramon Kunz
7.-9. Klasse	Fr	19:00 – 20:30	TH N'wangen	Roger Steffen/ Marius Aebi

Jugi Mixed Leichtathletik

Ab 10-jährig	Do	18:00 – 19:30	TH N'wangen	Hans Wüthrich

Aktivriegen

Korbball Damen	Mo	19:00 – 20:30	TH N'wangen	Karin Widmer
Fit und Fun	Di	19:30 – 21:00	TH N'wangen	nur April bis Juni
Turnfesttraining	Di	20:00 – 21:30	TH N'wangen	nur April bis Juni
Gym & Trends	Do	20:00 – 21:30	MZA O'wangen	Barbara Wyss-Burri
Fitness mixed	Fr	20:00 – 21:45	TH N'wangen	Roger S./Nik W./ Michael G.
35+	Di	19:45 – 21:00	TH N`wangen	Martin Wyss

Volleyballriege

Frauen/Männer	Do	20:00 – 21:45	TH N'wangen	Peter Bienz

Offene Kurse*

Hausfrauen Gym	Mo	19:00 – 20:00	MZA O'wangen	Elsbeth Burri
	Fr	08:15 – 09:15	MZA O'wangen	Elsbeth Burri
	Fr	09:15 – 10:15	MZA O'wangen	Elsbeth Burri
Blackroll/Aerobic	Mo	20:15 – 21:15	MZA O'wangen	Leiterpool

Nordic Walking

Frühling – Herbst	Mi	19:00 – 20:15	MZA O'wangen	Margrit Beyeler

*auch für Nicht-Vereinsmitglieder offen (Quartalsbeitrag CHF 60.--)

Kontaktpersonen:

MUKI:	Sarah Marques 079 565 56 11
KITU:	Margret Wiedmer 031 981 25 52
Jugi:	Adrian Schlecht 079 377 09 47
Aktivriegen:	Roger Steffen 076 319 30 60
Volleyballriege:	Peter Bienz 031 981 22 05
Hausfrauen Gym:	Elsbeth Burri 031 889 06 54
Blackroll/Aerobic:	Margret Wiedmer 031 981 25 52
Nordic Walking:	Margrit Beyeler 031 889 07 16

MASCHINENCENTER KREBS AG
ELEKTROWERKZEUGE – MOTORGERÄTE
KÄRCHER-Stützpunkt
Eigene Service- und Reparaturwerkstatt
Wangenstrasse 113
3018 Bern-Bümpliz
www.krebs-bern.ch
Telefon 031 982 11 22
Telefax 031 982 11 28
info@krebs-bern.ch

Turnerspycher

Feste, Sitzungen usw.
Warum nicht einmal im Turnerspycher des Turnvereins Oberwangen?
Der Spycher bietet Platz für ca. 20-25 Personen.

Miete: CHF 60.--
TVO Mitglieder CHF 30.--

Reservationen:
Heinrich Glauser, Freiburgstrasse 777
3173 Oberwangen
Tel. 031 889 05 09

Chumm doch mau cho luege…

dellsperger ag
storen und metallbau
Wangenstrasse 115 - 3018 Bern - Tel. 031 982 17 70 - Fax 031 982 17 73
info@storendellsperger.ch - www.storendellsperger.ch

Kies- und Transportbetonwerke
Bern-Bethlehem und Oberwangen

Messerli

Beratung und Verkauf: T 031 996 95 95
F 031 996 95 96
Bestellungen: T 0800 46 11 46

info@alluvia.ch
www.alluvia.ch

Ein Unternehmen der alluvia

Rückblick

Schneesport-Wochenende vom 25./26. Januar 2020

Zum 5-Jahres-Jubiläum dürfen wir die Melchsee-Frutt endlich bei Sonnenschein und bestens präparierten Pisten kennen lernen.

Am Samstag treffen sich 13 Schneesportler auf der Stöckalp zum freien Skifahren und Snowboarden. Nach den ersten Infos und dem Bezug der Tageskarten, fahren wir mit dem Sessellift hoch auf den Bonistock. Runter gleiten wir das Paradiesli, die Chrummegg bis Cheselenfirst. Die Mittagpause machen wir auf der Betten-Alp im Kuhstall. Regionale Spezialitäten und besonders Lecker Kaffi Apricotine – gäu Bärble, sind schnell gegessen und getrunken.
Am Nachmittag fahren wir auf der Balmeregg – Pulver gut. Um fünf ist Check-in im Sportcamp Melchtal. Nach einem Apéro geht's ins Gastrohaus zum Abendessen. Die Spaghetti sind fein. Nach dem Essen ist Spielen angesagt. Beim Jassen, Billard, Brändi Dog in der Sportcamp-Bar kommt jeder auf seine Kosten.
Am Sonntag starten wir um 7:45 Uhr mit Frühstücken und danach folgt die Abgabe der Unterkunft.
Bis Mittag fahren wir auf der Frutt – Balmeregg, Erzegg. Das gemeinsame Mittagessen essen wir im Post Huis. Anschliessend beenden wir das sonnige Wochenende.
Es het gfägt - Auf ein Neues im Januar 2021.

der Schreiberling „Housi"

Ihre Partnerin für Lebensräume

GLB
planen bauen einrichten

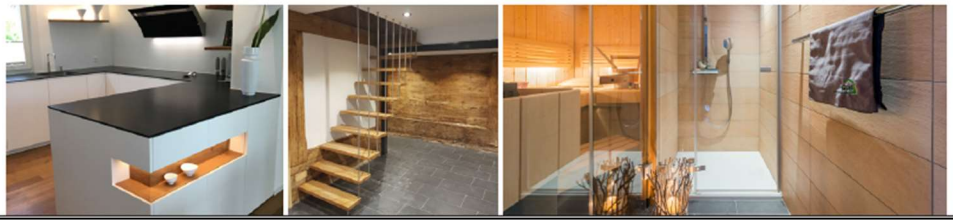

GLB Berner Mittelland
Sensemattstrasse 150
3174 Thörishaus

031 888 12 12
thoerishaus@glb.ch

www.glb.ch
www.glb-line.ch

Die Korbball-Frauen schaffen den Aufstieg!

Bereits im letzten Infoblatt berichteten wir von unseren Erfolgen in der laufenden Meisterschaft.

Nun fand am 2. Dezember 2019 die vorletzte Runde in Niederwangen statt.
Fast komplett bodigten wir zuerst die starken Damen von Mühleberg mit 10:6 und danach lieferten wir auch gegen Fraubrunnen ab. Diese schlugen wir mit 9:6.
Die Freude über die vier Punkte war riesig. Und natürlich wurden sie gebührend gefeiert. ☺

Am 3. Februar 2020 stand dann unser letztes Meisterschafts-Heimspiel auf dem Programm. Mit der Unterstützung unserer Präsidentin wollten wir natürlich noch einmal gewinnen. Wir wussten bereits, dass es für den Aufstieg reicht. Aber mit dem zweiten Platz wollten wir uns nicht zufriedengeben. Der Sieg musste her!
Nervös starteten wir in das Match. Unser Spiel klappte eigentlich ganz gut. Doch das Abschlussglück fehlte definitiv. Immer wieder trafen wir nur die Korbumrandung.
Daher stand es zur Halbzeit nur 2:1. Dranne blibe Froue!!

Die Fans (merci für den Support) feuerten uns an. Es wirkte und wir erhöhten auf 4:1. Aber Köniz gab noch nicht auf und konnte bis auf einen Korb herankommen. Kurz vor Schluss erlöste uns Nädu mit dem Siegtreffer zum 5:3! Yes, das war's. Beim Schlusspfiff fielen wir uns in die Arme und der erste Rang und der Aufstieg in die Kategorie B wurde gebührend gefeiert!!

Rangliste

Rang	Mannschaft	Korbverh.	Spiele	Punkte	
1.	Oberwangen	48 : 33	7	12	Aufsteiger
2.	Mühleberg 2	39 : 36	7	10	Aufsteiger
3.	Münchenbuchsee 2	44 : 34	7	10	
4.	Konolfingen	42 : 32	7	8	
5.	BTV	31 : 36	7	6	
6.	Köniz	23 : 33	7	4	
7.	Fraubrunnen 2	30 : 44	7	3	
8.	Belp 1	28 : 37	7	3	

An dieser Stelle möchten wir uns ganz herzlich bei Housi Wüthrich bedanken. Er sprang kurzfristig als Schiri für unsere Magen-Darm-Geschädigte Nädu ein!! Merci tuusig!

Ausblick

An der Sommermeisterschaft 2020 hätten wir nicht teilgenommen. Wir sind schlichtweg zu wenig Spielerinnen (im Sommer braucht es eine Feldspielerin mehr, da die Matches auf Rasen ausgetragen werden).
Wegen der Corona-Krise kann nun aber gar nicht gespielt werden. ☹
Nun hoffen wir aber sehr, dass wir alle gesund bleiben und im Winter (ab Oktober 2020) wieder am Start sind!

Stay safe!!

Es grüssen herzlich die Korbballfrauen… Conny, Myri, Nina, Üschu, Nädu, Nigge & Käru

Dorfladen Oberwangen
Wangentalstr. 245
3173 Oberwangen
Tel. 031 889 11 81

unsere Oeffnungszeiten
Mo – Fr 06.00 – 12.15 14.00 – 18.30
Sa 06.00 – 17.00
So 07.00 – 12.30

Präsidentenbericht zum Turnerjahr 2019

Viel Erfreuliches in Kurzform. Detaillierte Ausführungen sind in den drei INFO's vom 2019 nachzulesen.
Korbball Meisterschaften Die Männer Korbballer haben ihre Riege aufgelöst, aufgrund zu wenig Spieler. Bei den Winter-Hallenmeisterschaft erreichten die Frauen den 1. Rang in der Gruppe C. Aufstieg in die Gruppe B erreicht. BRAVO!!
UBS Kids Cup Teamwettkampf Im Januar startete ein Team U10 mixed, im Dezember starteten ein Team U12 Boys und ein Team U14 Girls.
Kreisturntag Frauenkappelen Insgesamt nahmen 18 Jugeler teil. Die drei Disziplinen, vom Kids Cup mit zusätzlich 800m Lauf und Seilziehen. Unsere jüngsten Teilnehmer erreichten zwei Goldmedaillen.
Turnfahrt nach Kirchlindach Wir waren zu viert an der Feldpredigt, anschliessend beim Turnerspycher zum Zmittag mit acht Teilnehmenden. Wurde zum letzten Mal vom Verein organisiert.
Turnfest Erfolgreiche Teilnahme von 27 TurnerInnen am Regionalturnfest in Obfelden ZH
Aktive 24.44 / Fit und Fun 26.02, grosser Dank an alle fleissigen Kampfrichter.
UBS Kids Cup NW 153 Kinder waren gestartet. Teilnehmerzahl hat sich halbiert vom Vorjahr, wegen Terminkollisionen. Die Festwirtschaft wurde dennoch gut besucht.
Bräteln Im Turnerspycher genossen 32 Teilnehmer Leckeres vom Grill- Salat- und Dessertbuffet.
Wanderung 17 WandererInnen marschierten bei schönstem Wetter über den abwechslungsreichen Schwarzwasser-Sense-Schluchtenweg.
Spychertrophy 69 Kinder und neun Familien-Teams haben teilgenommen. Zahlreiche Kurzentschlossene machten von der Nachmeldung vor Ort Gebrauch. Teilnehmerzuwachs gegenüber im Jahr 2018.
Kaffeestube am Wangenmärit und dem Fitnessvelo zum Rapsöl pressen; ein gelungener Anlass für uns!
Ehrenmitgliedertreffen Fünf Ehrenmitglieder nahmen am sozialen Stadtrundgang eines Surprise-Verkäufers in Bern teil. Drei weitere Personen warteten schon im Hähli Thörishaus aufs gemeinsame Nachtessen und auf einen kurzweiligen Abend im kleinen Kreis.
Jugireisli 32 Kinder und sechs Begleitpersonen erlebten einen schönen Tag auf dem Gurten mit Rodeln, Spielen, Bräteln und viel Spass.
Jugend- Unihockeyturnier Wir haben mit drei Teams teilgenommen. Sie haben alle gut gekämpft, aber oft knappe Niederlagen erlitten. Fünf Leiter betreuten die Teams und André Wüthrich vom TV Kirchlindach war für uns als Schiri im Einsatz.
Weihnachten 34 TurnerInnen folgten der Einladung der Chorbballfroue zum Josy ins Bistro nach Thörishaus. Beim Glühwein-Apéro, feinen Älplermagronen und leckerem Dessertbuffet erlebten wir einen gemütlichen Abend.
Schneesportweekend Dies hat zum sechsten Mal in der Zentralschweiz im Skigebiet Melchsee Frutt stattgefunden. Bei strahlendem Sonnenschein verbrachten 13 Personen ein schönes Wochenende.

Wie jedes Jahr geht ein grosser Dank an unsere Organisatoren/innen mit ihren Helfern, um unsere Vereinsanlässe durchzuführen. Weiter danke ich allen Leiter/innen für ihre tollen Turnlektionen. Dennoch wünsche ich mir, dass sich vermehrt Mitglieder motivieren lassen, diverse Funktionen im Verein zu übernehmen und kleinere und grössere Aufgaben im TVO gemeinsam anzupacken. Nun wünsche ich allen Gute Gesundheit, Freude und viel Erfolg im 2020!

Präsidentin TV Oberwangen Margret Wiedmer

NISSAN
Garage Trachsel AG
CARXPERT
3174 Thörishaus www.trachsel-garage.ch +41 31 889 02 01

Protokoll

DER 87. ORDENTLICHEN HAUPTVERSAMMLUNG VOM FREITAG, 07. FEBRUAR 2020
UM 20.00 UHR IM RESTAURANT HIRSCHEN, OBERWANGEN

VORSITZ	Präsidentin Margret Wiedmer
ANWESEND	50 Mitglieder (absolutes Mehr beträgt 26)
VORGÄNGIG ENTSCHULDIGT	20 Mitglieder

TRAKTANDEN

1. Begrüssung, Appell und Wahl der Stimmenzählerinnen
2. Protokoll der 86. ordentlichen Hauptversammlung 2019
3. Jahresberichte 2019 / Spycherbericht 2019
4. Abnahme der Jahresrechnung und Bericht der Kontrollstelle
5. Mutationen
6. Genehmigung der Mitgliederbeiträge und Budget 2020
7. Tätigkeitsprogramm 2020
8. Wahlen Vorstand und wichtige Funktionen 2020
9. Anträge und Verschiedenes
10. Ehrungen

1. BEGRÜSSUNG, APPELL UND WAHL DER STIMMENZÄHLERINNEN

Die Präsidentin Margret Wiedmer begrüsst alle herzlich zur 87. ordentlichen Hauptversammlung des Turnvereins Oberwangen, speziell die Ehrenmitglieder, den Spycherrat und die Gäste.
Die Hauptversammlung 2019 wird mit dem Turnerlied eröffnet.
Die Einladung sowie die Traktandenliste wurden fristgerecht im INFO-Heft Nummer 3/2019 im Dezember verschickt. Es ist bis zum Stichtag ein schriftlicher Antrag eingegangen, der unter „Verschiedenes" behandelt wird.
Bevor zum geschäftlichen Teil übergegangen wird, gedenken wir mit einer Schweigeminute unseren sechs Mitgliedern, die im letzten Jahr verstorben sind. Die Präsidentin zündet eine Kerze an und wir erinnern uns an Greti Engler, Willi Glauser, Trudy Hofstetter, Felix Hofstetter, Theres Hostettler und Freddy Streun.
Alexander Fernández schlägt folgende Stimmenzählerinnen vor: Melanie Roher, Fränzi Moser und Christa Kunzler. Sie werden ohne Gegenstimme gewählt.
Anwesend sind 50 Mitglieder, das absolute Mehr liegt somit bei 26 Stimmen. Die Zahl der Mitglieder, die sich vorgängig abgemeldet haben wird auf einer Folie eingeblendet. Entschuldigt haben sich vorgängig 16 Mitglieder, vier weitere Entschuldigungen sind vor Ort eingetroffen.
Der Sekretär bittet die Versammlung, für allfällige Mutationen sich in der Pause bei ihm zu melden.

2. PROTOKOLL DER 85. ORDENTLICHEN HAUPTVERSAMMLUNG 2019

Das Protokoll der Hauptversammlung 2019 wurde mit dem INFO Nummer 1/2019 (Aprilausgabe) verschickt. Die Hauptversammlung hat keine Fragen und Wortmeldungen zum Protokoll, es wird einstimmig genehmigt.
Alexander Fernández und Nadja Müller werden für das Anfertigen bzw. Abdrucken und Veröffentlichen des Protokolls im INFO-Heft verdankt.

3. JAHRESBERICHTE 2019 / SPYCHERBERICHT 2019

Riegen und Spycherbericht

Es konnten nicht alle Jahresberichte im INFO-Heft 3/2019 abgedruckt werden. Die fehlenden Berichte wurden daher auf unserer Website www.tv-oberwangen.ch veröffentlicht. Zu den Berichten gibt es von der Versammlung keine Fragen.
Alle Berichte werden einstimmig genehmigt.
Der Spycherbericht wird ebenfalls einstimmig genehmigt.
Ein herzlicher Dank an alle Verfasser der Berichte!

Präsidentenbericht

Margret Wiedmer liest den Präsidentenbericht vor und zeigt dazu zahlreiche Bilder. Insbesondere gratuliert sie den Korbball-Frauen zum Aufstieg in die Liga B. Applaus von der Versammlung.
Der Präsidentenbericht wird einstimmig genehmigt.

4. ABNAHME DER JAHRESRECHNUNG UND BERICHT DER KONTROLLSTELLE

Das Dossier mit den genauen Angaben zur Kasse lag auf den Tischen auf. Der Kassier Tobias Fischer präsentiert die Bilanz und Erfolgsrechnung und erläutert die Mehrjahresentwicklung einiger Erfolgszahlen.
Die Gewinn- und Verlustrechnung 2019 schliesst mit einem Gewinn von 1474.50 CHF.
Zu den Ausführungen des Kassiers gibt es keine Wortmeldungen aus der Versammlung.

Die Revision der Jahresrechnung 2019 sowie jene der Spycherrechnung wurde durch Annabelle Kormann und Conny Gilgen am 21.01.2020 durchgeführt. Conny Gilgen stellt in ihrem Bericht zuhanden der Hauptversammlung fest, dass

- die Gewinn- und Verlustrechnung ordnungsgemäss geführt wurde
- Aufwand und Ertrag belegt sind
- die Bilanz und die Gewinn- und Verlustrechnung mit der Buchhaltung übereinstimmen
- die Buchhaltung ordnungsgemäss geführt wurde
- bei der Darstellung der Vermögensanlage und des Betriebsergebnisses die gesetzlichen Bewertungsgrundsätze, sowie die Vorschriften der Statuten eingehalten worden sind.

Die Revisorinnen empfehlen daher, die Gewinn- und Verlustrechnung 2019 mit einem Gewinn von 1474.50 CHF zu genehmigen und den verantwortlichen Organen Decharge zu erteilen.
Die Hauptversammlung schliesst sich dem an und genehmigt die Jahresrechnung einstimmig.
Margret Wiedmer bedankt sich beim Kassier Tobias Fischer und bei den Revisorinnen Annabelle Kormann und Conny Gilgen für ihre Arbeit.

5. MUTATIONEN

Der Sekretär Alexander Fernández gibt folgende Mutationen bekannt:

Austritte	Neu- oder Wiedereintritte	Übertritte
Marina Affolter Marcel Fankhauser Andreas Fuchs Elsbeth Glauser Olivia Jost Nathan Lutz Melanie Müller Nadja Müller Thomas Rütti Susi Schär Cédric Schenk Ueli Siegenthaler Erika Streit Denise Thurnherr	Neueintritte: Sabrina DiCerbo Stephan Kunz Monika Steinhauer Wiedereintritte: Ursula Müllener Nicole Ziswiler	Catherine Rickli (Wechsel zu passiv)

Die neuen Mitglieder werden mit Applaus aufgenommen.

Stand der Mitgliederzahlen

Der Sekretär gibt die neuen Mitgliederzahlen bekannt:

Kategorie	Mitglieder per HV 2019	
Aktive (a)	49	
Espoir (b)	5	
Turnende Freimitglieder (c)	12	
Nicht-turnende Freimitglieder (d)	8	
Turnende Ehrenmitglieder (e)	4	
Nicht-turnende Ehrenmitglieder (f)	19	
Passivmitglieder (g)	43	
Leiterinnen/Vorstandsmitglieder (h)[1]	26	
Gönner (Gö)	1	
TOTAL turnend	*101*	
TOTAL nicht turnende Mitglieder (d, f)	*27*	*TOTAL 71*
TOTAL Passivmitglieder und Gönner (g, Gö)	*44*	
TOTAL	***172***	

[1] *Leiter, die auch Ehrenmitglieder sind, werden nur bei der Kategorie Ehrenmitglieder gezählt.*

Es werden auch die rund 150 Kinder erwähnt, die ebenfalls zum Verein gehören. Zu den Mutationen und zum neuen Bestand gibt es keine Fragen. Alexander Fernández bittet die Anwesenden, ihm allfällige Mutationen mitzuteilen, damit er die Mitgliederliste à jour halten kann.
Es werden die fleissigen Turnerinnen und Turner ausgezeichnet: Alle, die regelmässig am Training teilnehmen bzw. nur selten fehlen, werden in der Pause mit einem Löffeli ausgezeichnet.
Die fleissigen Turnenden werden namentlich von Margret Wiedmer verlesen und erhalten von der Versammlung einen Applaus.
Die neuen STV-Ausweise erscheinen erst im März und werden den Riegenleitern zugeteilt, damit sie diese an die Mitglieder abgeben können. Dies ist vor allem für Turnfest-Teilnehmer wichtig.
Die Hauptversammlung wird für eine 15-minütige Pause unterbrochen. Die Löffelchen werden verteilt.

6. GENEHMIGUNG DER JAHRESBEITRÄGE 2020 / BUDGET 2020

Der Vorstand schlägt vor, die Jahresmitgliederbeiträge nicht zu verändern. Sie bleiben daher sowie im Vorjahr

Kategorie	Jahresbeitrag in CHF
Aktive (a)	150.-
Espoir (b)	110.-
Turnende Freimitglieder (c)	150.-
nicht turnende Freimitglieder (d)	80.-
turnende Ehrenmitglieder (e)	90.-
nicht-turnende Ehrenmitglieder (f)	0.-
Passivmitglieder (g)	40.-
Leiterinnen/Vorstandsmitglieder (h)	0.-
offene Kurse (Quartal)	60.-/Quartal
MUKI/VAKI/ELKI (Quartal)	40.-/Quartal
KITU	70.-
Jugend	70--

Die Versammlung folgt dem Vorschlag des Vorstands und genehmigt einstimmig die Jahresbeiträge in dieser Form.
Das Budget 2019 lag auf den Tischen auf. Einzelheiten werden von Tobias Fischer kurz erläutert.

Budget 2020:	Verlust von 1'150.00 CHF

Aus der Versammlung werden zum Budget keine Fragen gestellt, es wird einstimmig so genehmigt.
Der TVO dankt den Gönnern, Spendern und Inserenten sowie allen, die ihren Mitgliederbeitrag bezahlt haben.

7. TÄTIGKEITSPROGRAMM 2020

Das Tätigkeitsprogramm für das Turnerjahr 2020 wird von Roger Steffen und Adrian Schlecht vorgelesen. Das Programm ist auch auf unserer Webpage aufgeschaltet. Kurz wird auch auf einen neuen Anlass eingegangen, der „Sportissimo". Das OK dieses Anlasses wird vorgestellt.
Alexander Fernández erwähnt kurz, dass das neue Online-Helferblatt wieder über unsere Homepage www.tv-oberwangen.ch erreichbar ist. Das Ausfüllen geht so sehr viel einfacher und schneller. Weiterhin besteht die Möglichkeit, ein Helferblatt auf Papier auszufüllen. Wer möchte, kann dies auch direkt an der Versammlung tun oder dem Sekretär das Helferblatt wie gehabt zusenden oder mailen.
Als Vereinsmitglied hat man das Recht, in sämtlichen Riegen zu turnen, aber auch die Pflicht, an den Anlässen mitzuhelfen. Jedes einzelne Mitglied bildet ein Teil des Vereins und trägt zum Weiterbestehen bei.
Die Versammlung ist mit dem Tätigkeitsprogramm einverstanden und bestätigt dies mit einem einstimmigen Votum.

8. WAHLEN

Vorstand

Gemäss Statuten stehen dieses Jahr keine Bestätigungswahlen für den Vorstand an. Es gab aber eine Demission: Angela Berger tritt zurück. Die Präsidentin lobt Angis Einsatz und wünscht ihr alles Gute.
Nach wie vor hat der Vorstand einige Vakanzen: Das Vizepräsidium sowie die Ressorts Medien und Marketing, Anlässe und die Ressortleitung Aktive sind immer noch unbesetzt. Wer sich im Vorstand des TVO engagieren möchte, ist herzlich dazu eingeladen.
Somit hat der Vorstand 2020 diese Zusammensetzung:

Amt	***Name***	***Im Vorstand seit***
Präsidentin	Margret Wiedmer	2010
Vizepräsidium	*vakant*	-
Sekretär	Alexander Fernández	2009
Kassier	Tobias Fischer	2012
Ressortleiterin Aktive	*vakant*	-
Ressortleiter Jugend	Adrian Schlecht	2019
Anlässe	*vakant*	-
Marketing/Medien	*vakant*	-
Beisitzer	Roger Steffen	2019

Weitere wichtige Funktionen

Margret Wiedmer stellt die wichtigsten Chargen im TVO vor. Sie bleiben gleich wie im Vorjahr:

Turnfestverantwortliche	Sabine Trachsel, Nik Wüthrich, Martin Wyss
Fähnrich	Melanie Rohrer
Redaktion INFO-Heft	neu: Karin Widmer
Webmasterin	Michelle Wiedmer
J+S Coach	Roger Steffen
Vertretung im TBM	Annabelle Kormann

Für ihren Einsatz für diese wichtigen Posten im TVO erhalten alle eine „Merci"-Schokolade von der Präsidentin. Sie bedankt sich insbesondere bei Nadja Müller, die von ihrem Amt als Redakteurin des INFO-Hefts zurücktritt. Die Versammlung spendet für alle einen grossen Applaus.

Spycherrat

Im Spycherrat gab es keine Demissionen. Auch diese Zusammensetzung bleibt daher gleich:

Obmann	Peter Kurzmeyer
Spycherwart	Heinrich Glauser
Mitglied	Urs Ammann
Mitglied	Peter Bienz
Mitglied	Josy Riggenbach
Mitglied	Barbara Stäger

Die Hauptversammlung bedankt sich mit grossem Applaus für die Arbeit des Spycherrats. Auch die Mitglieder des Spycherrats erhalten eine „Merci"-Schoggi.

Peter Kurzmeyer ist jetzt seit 30 Jahren im Spycherrat, seit 20 Jahren ist er Obmann. Dem Spycherrat steht kein Sekretariat zur Verfügung, das heisst, der Obmann hat die schwere Aufgabe, gleichzeitig die Sitzungen zu leiten und zu protokollieren. Zwei Mal im Jahr werden Spycherratssitzungen abgehalten, jährlich erfolgt ein Bericht zuhanden der Hauptversammlung des Turnvereins. Diese Aufgabe erfüllt Peter immer tadellos und mit grossem Engagement. Unter grossem Applaus wird er daher zum Ehrenspycherrat ernannt. Ihm wird von Heinrich Glauser ein Präsent überreicht.

Revisoren

Es gibt keine Demissionen bei den Revisoren, das heisst Annabelle Kormann und Conny Gilgen bleiben weiterhin unsere Revisoren.

9. ANTRÄGE UND VERSCHIEDENES

Antrag des Spycherrats

Der Spycherrat stellte dem Vorstand den Antrag, Peter Kurzmeyer für seine ausserordentlichen Leistungen zum Ehrenspycherrat zu ernennen. Dies wurde unter Punkt 8 bereits vorgezogen.

Weiter hat der Spycherrat den Vorstand damit beauftragt, sich Gedanken über die Weiterentwicklung des Turnerspychers und des Spycherrats Gedanken zu machen. Insbesondere in personeller Hinsicht besteht mittelfristig Handelsbedarf. Der Vorstand hat diese Anregungen aufgenommen.

Bemerkung: Im Anschluss an die Hauptversammlung hat sich Ramon Kunz bereit erklärt, dem Spycherrat beizutreten und tatkräftig mitzuhelfen.

50 Jahre Mädchenriege

Vor fast genau 50 Jahren war Vreni Ammann Mitgründerin der Mädchenriege Oberwangen, in der sie auch 35 Jahre selbst leitete. Sie wird daher von der Präsidentin mit Blumen ausgezeichnet.

Gymnaestrada-Teilnahme von Lisi Bieri, Adriana Kunz und Marius Aebi

Lisi, Adriana und Marius haben an der Gymnaestrada teilgenommen. Sie erhalten dafür von der Präsidentin ein kleines Präsent.

Wortbegehren aus der Versammlung: Turnerlieder an der HV, ist dies noch nötig?

Die Präsidentin regt folgende Diskussion an: Ist es noch sinnvoll, die beiden Lieder an der Hauptversammlung zu singen? Es entsteht eine lebhafte Diskussion, in der sich folgende Haltungen herauskristallisieren: Ein Teil der Versammlung betont die schöne Tradition, die das Liedersingen mit sich bringt. Ein anderer Teil wendet ein, dass eher nur die älteren Mitglieder singen, während die jüngeren Turnenden den Sinn weniger sehen. Wieder andere erwähnen, dass wir kein Singverein seien.

Es wird daher über mehrere Varianten abgestimmt:

Vorschlag 1: Es soll nicht mehr gesungen werden: Es stimmen 10 Personen dafür – das nötige Mehr wurde nicht erreicht.

Vorschlag 2: Es soll nur noch ein Lied gesungen werden, gegebenenfalls soll einmal geübt werden: 23 Mitglieder stimmen dafür – auch hier wurde das nötige Mehr nicht erreicht.

Somit bleibt alles beim Alten.

10. EHRUNGEN

Jubilaren

Folgenden Jubilaren werden von der Präsidentin mit Wein beschenkt:

- 20 Jahre Mitgliedschaft im Verein: Cornelia Blatter, Heidi Spicher
- 30 Jahre Mitgliedschaft im Verein: Heidi Jenni, Christa Kunzler, Vreni Nydegger, Niklaus Streit
- 60 Jahre Mitgliedschaft im Verein: Vreni Ammann, Heinz Brand
- 70 Jahre Mitgliedschaft im Verein: Lony Jost

Vertretung im Turnverband Bern Mittelland

Annabelle Kormann, unsere Vertretung im TBM, wird von der Präsidentin mit Blumen beschenkt. Peter Kurzmeyer tritt als KAB zurück. Für seine wertvolle Mitarbeit wird er von der Präsidentin herzlich verdankt. Ihm wird eine Flasche Wein überreicht.

Helferin des Jahres

Helferin des Jahres wird dieses Jahr Karin Widmer, die einen grossen Applaus und das beliebte „Helferin des Jahres"-T-Shirt bekommt.

Versammlungsältester

Der Versammlungsälteste ist in diesem Jahr Heinrich alias Nörtu Glauser. Er bekommt ebenfalls eine Flasche Wein.

Geschenke für alle Leiter

Für ihren Einsatz für die Jugend werden alle Leiter vom Turnverein mit einem kleinen Präsent geehrt. Roger Steffen und Adrian Schlecht bedanken sich bei allen Leiterinnen und Leitern für ihren grossen Einsatz.

Die Versammlung wird mit dem Lied Hans Spielmann beendet.

Protokoll:
Alexander Fernández

RESTAURANT HIRSCHEN
Wangentalstrasse 231
3173 Oberwangen b. Bern
T 031 981 07 95
www.hirschen-oberwangen.ch

Mo. - Fr. 8.30 - 23.30 Uhr
Sa. und So. für Bankette und Anlässe geöffnet.
Warme Küche bis Feierabend!

RAIFFEISEN
Raiffeisenbank Sensetal
Bösingen - Flamatt - Laupen - Neuenegg - Niederwangen - Schmitten - Wünnewil
Beratungszeiten 7 bis 7

Inserenten gesucht

Unser Info-Blatt schreibt sich leider nicht von allein und auch gedruckt wird es nicht von Geisterhand, wie bei Harry Potter. Dem Redaktionsteam und der Druckerei Schneider AG muss deren Aufwand auch irgendwie entschädigt werden. Arbeitet das Redaktionsteam mehr oder weniger ehrenamtlich, so ist der Druck professionell und dementsprechend auch teuer. Damit die Kosten des Info-Blattes gedeckt werden können, sind wir auf Inserenten angewiesen. Es hat immer noch Platz für weitere Inserenten. Wir hoffen auf ihre Hilfe und danken allen Inserenten für ihr Vertrauen in den Turnverein Oberwangen.

Party-Service Sense AG

3176 Neuenegg – Tel. 031 741 03 05 – www.partyservice-sense.ch

www.ludowangental.ch

Öffnungszeiten
Dienstag 16.00 -18.00 Uhr
Mittwoch 16.00 -18.00 Uhr
Freitag 16.00 -18.00 Uhr
während den Schulferien
Freitag 16.00 -18.00 Uhr

Freiburgstrasse 581, 3172 Niederwangen

Spiele und Spielsachen für Gross und Klein günstig ausleihen!
Kommen Sie doch einfach mal vorbei.

GARTENBAU+LIEGENSCHAFTSDIENST
RIGGENBACH.ch
3174 THÖRISHAUS
40 JAHRE

Wir sind ein erfahrenes Gartenbau- + Liegenschaftsunternehmen

- **Unsere Stärken sind:**
  - Gartengestaltung + Umänderungen
  - Beratung und Planung
  - Pflegen von Grünflachen, Sträucher und Bäume
  - **Hauswartung (innen wie auch aussen)**
  - Winterdienst
- **Schaugarten „Stein + Wasser“:**
  Hier finden sie Ideen für Ihren Garten. Findlinge, Natursteinbrunnen und Wasserspiele aus einheimischen Steinen.

Riggenbach Thörishaus AG, Freiburgstrasse 838, 3174 Thörishaus, Tel: 031 984 07 00, E-Mail: info@riggenbach.ch, www.riggenbach.ch

Ausblick

UBS-Kids-Cup am 12. Juni 2020 in Niederwangen (mit Vorbehalt wegen Corona-Virus!)

Lokale-Ausscheidung 2020 - Ausschreibung

Freitag, 12. Juni 2020 **Sportplatz Niederwangen**

Organisation	TV Oberwangen Martin Wyss Tel. +41 79 785 68 03 E-Mail: kids.cup.tvo@solnet.ch
Anmeldungen	Online über das Anmelde-Tool unter www.ubs-kidscup.ch/niederwangen, oder mit Sammel-Anmeldungen bis am **Montag, 08. Juni 2020.** Nachmeldungen auf dem Platz ab 17:15 Uhr möglich. Das Startgeld für Nachmeldungen beträgt CHF 6.-
Wettkampfbeginn	18:00 Uhr, gemäss Zeitplan
Teilnahme	Offen für Mädchen und Jungs der Jahrgänge 2004 und jünger. Mädchen: Jg 05 (W15), Jg 06 (W14), Jg 07 (W13), Jg 08 (W12), Jg 09 (W11) Jg 10 (W10), Jg 11 (W09), Jg 12 (W08), Jg 13 u.j. (W07) Jungs: Jg 05 (M15), Jg 06 (M14), Jg 07 (M13), Jg 08 (M12), Jg 09 (M11) Jg 10 (M10), Jg 11 (M09), Jg 12 (M08), Jg 13 u.j. (M07)
Startgeld	Startgeld pro Teilnehmer/In CHF 5.- ; zahlbar bis zum Meldeschluss auf **IBAN CH54 0630 0016 6538 7250 2**
Auszeichnungen	Alle Teilnehmenden erhalten ein UBS Turnsack, plus Medaillen, Diplome für die ersten Drei pro Altersklasse. Alle Resultate werden auf www.ubs-kidscup.ch gelistet.
Wettkampf	Es wird ein Dreikampf durchgeführt bestehend aus: 60 m Sprint, Weitsprung mit Zonenabsprung, Ballwurf 200 g
Rangverkündigung	Ab 21:00 Uhr auf dem Pausenplatz.
Kampfrichter	Ab 5 Teilnehmenden muss jeder Verein namentlich einen Kampfrichter stellen. Die Kampfrichter sind zusammen mit der Sammel-Anmeldung zu melden. Besammlung der Kampfrichter ist um 17:30 Uhr beim Speakerwagen.
Versicherung	Ist Sache der Teilnehmer/innen. Der Organisator haftet für keine Unfälle oder sonstige Vorkommnisse vor, während oder nach dem Wettkampf.
Festwirtschaft	ab 17:15 Uhr, den ganzen Abend in Betrieb.

TSCHILLE CHASCH SCHPÄÄTER!

TVO-Schulfest-Stand in Niederwangen (mit Vorbehalt wegen Corona-Virus!)

Der Turnverein wird am Dienstag, 30. Juni 2020 bei der Schulanlage Niederwangen auf dem Rasen einen Spielstand anbieten. JugileiterInnen sind vor Ort und präsentieren den Verein. Die Kinder können mit ihrem Spielpass vorbeikommen und spielen und gleichzeitig den TVO kennenlernen.

Spychertrophy am Freitag, 28. August 2020 in Oberwangen

Bereits zum 21. Mal findet die Spycher-Trophy im Dorfzentrum von Oberwangen statt. Mit dem Staffellauf Familie (bestehend aus min. drei Personen, wovon die Kinder schulpflichtig oder jünger sein müssen) möchten wir auch Sie zur Teilnahme mobilisieren. Beim Staffellauf absolvieren die Läufer/Läuferinnen gemeinsam zwei Runden oder teilen sich die Strecke selber in Abschnitte auf. Wir hoffen Sie mit unserem Programm anzusprechen und freuen uns auf Ihren Besuch.
Wir wünschen Ihnen viel Spass und Erfolg.

Organisator TV Oberwangen

Programm

Startnummern-Ausgabe	ab 17.00 Uhr beim Dorfspycher Oberwangen
Besammlung der LäuferInnen	5 Minuten vor dem Start
Startgeld	kein Startgeld
Durchführung	bei jeder Witterung
Laufstrecke	Dorfspycher - Wangentalstrasse - Mühlestrasse - Kirchenrain
Sanität	Dorfspycher Oberwangen
Versicherung	Ist Sache der Teilnehmenden
Preise	Alle TeilnehmerInnen erhalten ein kleines Präsent
Rangverkündigung	ab 19.30 Uhr beim Dorfspycher
Festwirtschaft	Während der ganzen Trophy beim Dorfspycher

Neu sind Nachmeldungen bis kurz vor dem Start der jeweiligen Kategorien möglich!

Kategorien

Startzeit	Kategorie	Jahrgang	Distanz	Runden
17:30	1 - Schülerinnen D	2013 + jünger	550 m	1
17:40	2 - Schüler D	2013 + jünger	550 m	1
17:50	3 - Schülerinnen C	2012 + 2011	550 m	1
18:00	4 - Schüler C	2012 + 2011	550 m	1
18:10	5 - Schülerinnen B	2010 + 2009	550 m	1
18:20	6 - Schüler B	2010 + 2009	550 m	1
18:30	7 - Schülerinnen A	2008 + 2007	550 m	1
18:30	8 - Schüler A	2008 + 2007	550 m	1
18:40	9 - Mädchen	2006 + 2005	1100 m	2
18:40	10 - Jugend	2006 + 2005	1100 m	2
18:40	11 - Juniorinnen	2004 – 2001	1100 m	2
18:40	12 - Junioren	2004 – 2001	1100 m	2
18:50	13 - Frauen	2000 + älter	1100 m	2
18:50	14 - Männer	2000 + älter	1100 m	2
19:00	15 - Staffellauf Familie	frei	1100 m	2

- -

Anmeldung: Ich nehme an der Spycher-Trophy teil:

Name:…………………………………..Vorname:……………………Jahrgang………………

Unterschrift der Eltern:…………………………………………….

Bitte bring die Anmeldung bis spätestens 27. August 2020 in die Turnhalle mit oder schick eine Nachricht an:
Adrian Schlecht / adrianschlecht87@hotmail.com / 079 377 09 47

TVO Öpfuchüechlistand am Wangenmärit

Der Turnverein wird am Samstag, 29. August 2020 zum ersten Mal den Öpfuchüechlistand in Oberwangen führen. Am Kirchenrain werden Öpfuchüechli gebacken. Wir freuen uns auf gutes Märitwetter und viele hungrige Besucher. « Es het solangs hett…»

Nordic Walking

Auskunft über den Start des Nordic Walkings erteilt
Margrit Beyeler → 031 889 07 16 / 079 231 29 84

Schülerleichtathletik

SPASS am **WERFEN**, **SPRINGEN** und **LAUFEN** – Die Grundformen der Leichtathletik, Laufen – Springen – Werfen werden Dir in spielerischer Form nähergebracht. Erfolgserlebnisse im Team sind ebenso wichtig wie eine enge Zusammenarbeit von Trainer - Athleten - Eltern. Erste Wettkämpfe bringen zusätzliche Motivation ins Training.

Wer	Modi und Giele ab Jahrgang 2010
Wann	Donnerstagabend 18:00 – 19:30 Uhr
Wo	Treff- und Schlusspunkt: Turnhalle Niederwangen
Leitung	TV Oberwangen Hans Wüthrich 031 981 06 72

COOL & CLEAN
swiss olympic

hAAr SCHARF
COIFFURE
DAMEN | HERREN | KINDER
Sandro Gambino
Sensemattstrasse 21
3174 Thörishaus

Modische - und sportliche Brillen mit klarem Durchblick

Freddy Streun Augenoptiker

Nachfolgerin
Aarbergergasse 36
Telefon

Silvia Iseli
3011 Bern
031 311 03 53

www.streun-optik.ch E-Mail: streunoptik@sunrise.ch

DEIN BIKE & SPORT SPECIALIST

Trophy Bike & Sport Bern

Hallmattstrasse 4
3018 Bern
031 981 22 22
trophy-sport.ch
sport.bern@trophy-sport.ch

TROPHY
BIKE & SPORT

News aus den Riegen

Blackroll/Aerobic

Zusammen mit anderen Frauen unterschiedlichen Alters, trainieren wir gleich zu Beginn der Woche in der Mehrzweckanlage Oberwangen.

Mit Daniela wird unser Rhythmus- und Taktgefühl gefordert und wir werden in unserer Koordination trainiert. Durch rasante Wechsel der Richtungen und Schritte in der Choreografie, kommen wir zur Aerobicmusik ins Schwitzen. Vielen Dank Daniela, für deine immer neuen Choreografien, deinen Humor, den du in die Trainingsstunde mitbringst und deine Geduld mit uns, wenn's mal wieder etwas neben dem Takt war!
Mit Nicole balancieren wir auf der Blackroll, trainieren verschiedene Muskeln und entdecken jedes Mal neu, was mit dieser Rolle alles möglich ist. Auch der Entspannungsteil darf nicht fehlen, bei welchem die bearbeiteten Muskeln mit der Rolle massiert werden. Zudem trainieren wir seit kurzer Zeit nach dem barréConcept – ein Mix aus Yoga, Pilates und klassischen Ballettübungen, bei welchem wir Muskeln bearbeiten, von denen wir bis anhin noch keine grosse Kenntnis genommen haben… ;-)
An dieser Stelle, herzlichen Dank Nicole für deinen Einsatz und deine Begeisterung, auch Neues mit uns auszuprobieren!
Hat es dich gluschtig gmacht, bei Nicole, Daniela oder gar bei beiden deinen Körper herauszufordern? Dann bist du herzlich willkommen zu einer Schnupperstunde. Wir turnen jeweils am Montagabend um 20.15-21.15 Uhr in der Mehrzweckanlage Oberwangen.

Steffi Wiedmer

Jugi- und Modiriege

Die gesamte Jugendriege des Turnvereins Oberwangen zählt ca. 150 Kinder, die sich Woche für Woche für ein Training mit ihrer Leiterin oder ihrem Leiter in der Turnhalle oder im Freien treffen. Die Jugendriege ist ein wichtiges Standbein unseres Vereins. Meistens geht es rund zu und her in den

Turnstunden und egal ob gespielt, Leichtathletik oder Geräteturnen betrieben - oder einfach nur gelacht - wird, es sind meistens nur tolle Eindrücke, die bleiben.
Falls du Lust auf ein Probetraining hast, schaue dir die Seite 4 genau an. Dort findest du die jeweilige Kontaktperson sowie die Trainingszeiten. Und schon bist du bei einem Training dabei.
Unsere Leiter sind J+S qualifiziert und haben viel Erfahrung in dieser Turnsparte.

Adrian Schlecht, Technischer Leiter Jugend

Kitu Oberwangen
Das Kitu wird nach den Frühlingsferien, resp. sobald die Hallen wieder geöffnet sind, nach Niederwangen wechseln. Die langjährige Leiterin Isabelle Wiedmer wird aus beruflichen Gründen die Gruppe nicht mehr führen können. Deshalb werden die KiTu-Kinder gemeinsam mit der KiTu-Riege in Niederwangen turnen. Isabelle, herzlichen Dank für die vielen fägigen Turnstunden. Die Kinder haben viele tolle Momente bei dir im Turnen erleben dürfen und sagen hiermit MERCI VIU MAU**!**

Muki

Wir sind Anfangs Jahr mit unseren zwei gut besuchten Muki-Stunden ins zweite Quartal gestartet. Mit dem neuen Thema «Wo ist Walter?» haben wir vielseitige und lustige Turnstunden erlebt. Beim Vaki-Turnen an einem Samstag im Februar durften die Elternteile, welche die regulären Muki-Stunden nicht besuchen konnten, ihre Kinder in die Turnhalle begleiten.
Leider mussten wir die Muki-Saison dieses Jahr aufgrund der aktuellen Situation frühzeitig beenden, was uns Leiterinnen besonders schwerfiel. Wir hoffen, den Muki-Betrieb im Herbst wieder wie gewohnt aufnehmen zu können. Wir bedankten uns bei allen Teilnehmenden recht herzlich und freuen uns auf ein baldiges Wiedersehen.

UBS Kids Cup Team

Der UBS Kids Cup Team ist ein spielerischer, spannender und actionreicher Teamwettkampf in der Halle. Können und Talent in den Basisbewegungen Laufen, Springen und Werfen sind ebenso gefragt wie Risikobereitschaft, Geschicklichkeit und Teamspirit.

Vorstand TVO

Präsidentin
Margret Wiedmer, 031 981 25 52
wiesob@bluewin.ch

Kassier
Tobias Fischer, 079 738 46 74
fischertobias@hotmail.com

Technischer Leiter Jugend
Adrian Schlecht, 079 377 09 47
adrianschlecht87@hotmail.com

Beisitzer
Roger Steffen, 076 319 30 60
roger.steffen@sunrise.ch

Sekretariat
Alex Fernandez, 078 617 45 16
alexfernandez@gmx.net

Anlässe / Marketing
vakant

Verantwortliche

Turnfest Aktive
Dominik Wüthrich
078 740 99 39
nik@hispeed.ch

Fit und Fun
Sabine Trachsel
079 286 85 14
sabine.daenu@gmail.com

Geburtstage 2020

Folgende Turnvereinsmitglieder können bis Ende Jahr einen „runden“ Geburtstag feiern…

75. Geburtstag
Peter Dummermuth 05.06.1945
Bea Roth 06.10.1945

70. Geburtstag
Elsbeth Winkelmann 10.08.1950

65. Geburtstag
Ruth Christen 16.01.1955 Ehrenmitglied
Elsbeth Zürcher 19.02.1955
Ursula Suter 22.04.1955
Helene Lanz 22.11.1955

60. Geburtstag
Andreas Rütti 29.01.1960 Ehrenmitglied
Beatrice Krebs 13.02.1960
Hermann Hofstetter 29.05.1960
Barbara Stäger 05.10.1960

Gute Besserung

Corina Stöckli
Lisi Bieri

Zum Schluss noch dies…

Dieses Infoblatt, TVO-News und weitere Fotos sind auf der TVO-Homepage: www.tv-oberwangen.ch aufgeschaltet. Viel Spass beim Lesen!

Ein ganz spezieller Dank all unseren Inserenten. Viele von ihnen haben es, gerade in der aktuellen Situation, nicht einfach. Bitte berücksichtigt diese doch wo immer möglich. Sei es beim Haarschnitt (und der wird sicher nötig sein 😊) oder bei der Gartenpflege. Zudem macht trainieren mit neuen Jogging- oder Hallenschuhen doch viel mehr Spass.